

Referat af LadyLikes ordinære generalforsamling

Fredag den 8. marts 2024

Brohusgade 17, 3. sal, 2200 København N

Dagsorden

- Valg af dirigent
- Valg af referent
- Valg af to stemmetællere
- Fremlægelse og godkendelse af årsberetning
- Fremlægelse og godkendelse af foreningens regnskab
- Behandling af indkomne forslag
- Fastsættelse af kontingent for medlemmerne
- Valg af bestyrelsesmedlemmer samt suppleant til foreningens bestyrelse
- Valg af revisor og revisorsuppleant

Velkomst

Forkvinden Stine Kongsted byder forsamlingen velkommen. Hun glæder sig over at se mange smilende ansigter samlet til denne ordinære generalforsamling.

A. Valg af dirigent

Bestyrelsen foreslår Louise Myrup som dirigent. Forsamlingen accepterer forslaget med applaus. Derefter konstaterer dirigenten at indkaldelsen til denne generalforsamling blev foretaget den 6. februar på Facebook, hvilket gør det lovligt indkaldt. Dirigenten konstaterer endvidere at der er 15 stemmeberettigede til stede.

B. Valg af referent

Bestyrelsen foreslår Janne Boye Niemelä som referent. Forsamlingen accepterer forslaget.

C. Valg af to stemmetællere

Cathrine Mejdal og Kris Rønne vælges som stemmetællere.

D. Fremlægelse og godkendelse af årsberetning

Bestyrelsen præsenterer årsberetningen og uddyber følgende punkter:

Bestyrelsen

I fjor på sidste ordinære generalforsamling blev det besluttet at bestyrelsen skulle bestå af 3 bestyrelsesmedlemmer og 1 suppleant. Alle 4 var nye og skulle først sætte sig ind i foreningens arbejde. Det tog lidt tid at blive fortrolige med opgaverne, men bestyrelsen arbejdede godt sammen og gjorde en indsats for at lære. De søgte ofte råd fra den tidligere bestyrelse, som var behjælpelig. Efter

bestyrelsesskiftet afholdt vi i alt 4 møder, heraf 1 overgangsmøde. I alt afholdt vi 6 fysiske møder i løbet af 2023.

Arrangementer

Der har været afholdt debatmøder om foreningens fremtid i alt 4 gange. Udover disse møder har der været flere arrangementer i løbet af 2023, der spændte over forskellige typer og tidspunkter:

- Usynlige kvinder (marts)
- Investering for begyndere (marts)
- LadyLike fødselsdag (maj)
- Creative Space (oktober)
- Medlemsmøde (november)
- Kvinder og klimaforandringer (december)
- Biograftur (december)

Der var stort fremmøde til alle arrangementerne i 2023.

Under et medlemsmøde i 2023 blev der fremsat mange forslag til nye arrangementer, men forkvinden erkender at bestyrelsen der består af 3 personer og 1 suppleant, har meget arbejde. Bestyrelsen har forsøgt at variere arrangementerne ved at afholde dem både fysisk og online samt på både hverdagsaftener og i weekender.

Fremtidsstruktur

Forkvinden Stine Kongsted orienterer om Dansk Døves Landsforbunds (DDL) nye eksperiment med fremtidens foreninger og medlemmer. Der er et ønske om at implementere et forsøg med en ny medlemsstruktur, da det efterhånden er blevet svært at hverve nye bestyrelsesmedlemmer til foreningerne. Bestyrelsen deltog derfor i DDL's fremtidsseminar sidste oktober og i DDL's foreningsnetværksmøde for at drøfte de tre forskellige løsningsmodeller som DDL har udarbejdet.

Da nogle foreninger ligner hinanden, fx Fleur, TegnBuen og LadyLike, som er landsdækkende foreninger med bestemte interesseområder, blev der under foreningsnetværksmødet sidste januar nedsat en arbejdsgruppe repræsenteret af et medlem fra hver forening. Arbejdsgruppen skal arbejde videre for at finde ud af, om der kan etableres en fælles administration for de tre foreninger, så foreningerne slipper for at have egen bestyrelse, som knokler med administration.

Kasseren Britt Stenberg Nøhr understreger at der ikke er nogen intention om at ændre de tre foreningers medlems- og økonomistrukturer. Alt forbliver det samme, blot med færre personer i bestyrelsen.

Dirigenten åbner for spørgsmål og kommentarer.

Forkvinden Stine supplerer med at nogle elementer allerede var blevet drøftet under LadyLikes medlemsmøde, og uddyber de tre modeller: Den ene model går ud på, at strukturen forbliver den samme, den anden model går ud på at foreningerne bliver opdelt i regioner/områder, og den tredje model er direkte medlemskab hos DDL, hvor medlemmerne kan søge DDL om midler til arrangementer. Bestyrelsen blev enig om at vælge model 2.

Kasseren Britt supplerer med at Døveforeningen af 1866 ikke er en del af arbejdsgruppen. Måske kan foreningen deltage senere, og måske vil andre foreninger også deltage.

Kris Rønne: Hvornår afholder Fleur deres ordinære generalforsamling?

Brit Holm Andersen (DDL): Den finder sted på onsdag den 13. marts.

Cathrine Mejdal: Hvordan håndterer bestyrelsen paragraf 18? Søger bestyrelsen midlerne?

Britt Stenberg Nøhr: For øjeblikket kan LadyLike ikke ressourcer til at søge om midler via paragraf 18. Der er større sandsynlighed for at søge, når de tre foreninger er samlet i en administration.

Cathrine Mejdal: Jeg er enig i Britts tanker.

Stine Kongsted: Med en fælles administration vil der blive sparet på ressourcer.

Brit Holm Andersen: Til det kommende landsmøde vil der blive vedtaget et forslag som går ud på at foreningerne kan eksperimentere i en prøveperiode.

Mariah Sommerlil: Hvordan kan vi bevare foreningens ånd? Er der en strategi til det? Vi kvinder skal være stærke.

Stine Kongsted: Vi tror på, at en fælles administration vil hjælpe. De tre foreningers medlems- og aktivitetsstruktur forbliver den samme. Vi slipper bare for den økonomiske byrde. Det vil være en fordel.

Mariah Sommerlil: Forbliver LadyLikes vedtægter de samme?

Stine Kongsted: Det ved vi ikke endnu. De tre foreninger står over for de samme udfordringer. Vi må afvente.

Christine Schwartz: Er der risiko for at DDL afviser foreningers ansøgninger?

Stine Kongsted: Teoretisk set mister LadyLike de 10.000 kr. fra DDL, men til gengæld kan vi få midler via paragraf 18.

Medlemmer

Kassereren Britt Stenberg Nøhr præsenterer medlemstallene fra 2019 til 2023. De havde indtil 2023 været faldende, men er nu gået op.

Medlemstal fra 2019 til 2023

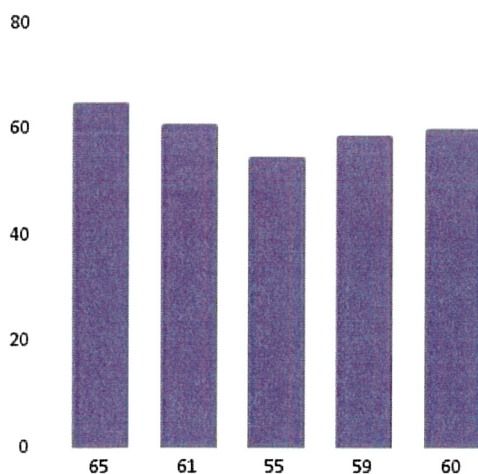

Aldersfordeling i 2023

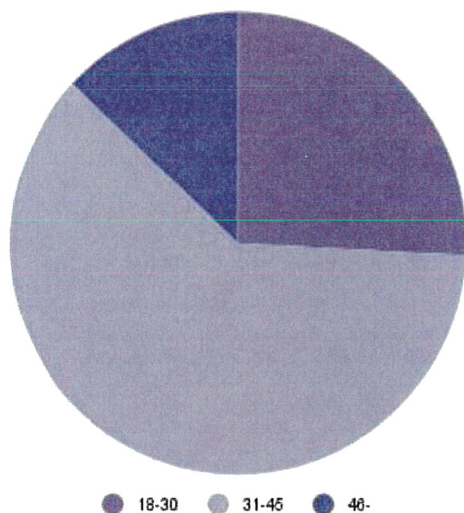

Det plejede at være opdelt i dem under 30 og over 30 år, men det er ikke længere relevant. En stor del af medlemmerne er nu i aldersgruppen mellem 31 og 45 år.

Dirigenten åbner for spørgsmål og kommentarer.

Ida Eisensøe: Er der kommet nye medlemmer efter udvidelsen af aldersgrænsen?

Stine Kongsted: Ja, vi fik 11 nye medlemmer efter udvidelsen. Dog ingen unge.

Line Bisgaard: Jeg havde ingen forventning om der kom så mange aktiviteter i 2023 med tanke på den energi der blev brugt på debataftener, men det er blevet gjort alligevel. Det var flot.

Forsamlingen godkender årsberetningen med applaus.

E. Fremlæggelse og godkendelse af foreningens regnskab

Kassereren Britt Stenberg Nøhr starter med at forklare at indtægterne beløb sig til 27.263 kr., mens udgifterne udgjorde 23.716,18 kr., hvilket resulterede i et samlet overskud på 3.546,82 kr.

Indtægter fra arrangementer i 2023 var på 3.617 kr., mens udgifterne til disse beløb sig til 7.240,90 kr., hvilket resulterede i et underskud på -3.623,90 kr.

Sammenlignet med regnskabet fra 2022 var der en betydelig forskel: Indtægterne i 2022 var på 48.401,54 kr., mens udgifterne beløb sig til 56.596,40 kr., hvilket resulterede i et underskud på -8.194,86 kr. Der var flere arrangementer i 2022 sammenlignet med 2023.

Bankkontoen viser en saldo på 24.994,68 kr., og der er ingen tilgodehavender. Aktiverne samlet set udgør 24.994,68 kr.

Egenkapitalen er på 23.399,08 kr., mens der er skyldige poster på 1.595,60 kr. Passiverne samlet set udgør 24.994,68 kr.

Desuden er der noteret tilgodehavender på 234,84 kr. fra Creative Space (2020) og Fællesspisning (2022) som tab på tilgodehavende. Skyldige poster inkluderer 1.296 kr. til aftensmad på medlemsmøde (2023) og 299,60 kr. til Kærlig Kommunikation / Malene Melander (2020).

Kopieret fra Powerpoint-præsentationen:

Indtægter: 27.263 kr.
Udgifter: 23.716,18 kr.
Årets resultat: 3.546,82 kr.

Arrangementer 2023:

Indtægter: 3.617 kr.
Udgifter 7.240,90 kr.
I alt -3.623,90 kr.

Sammenlignet med regnskabet fra 2022:

Indtægter: 48.401,54 kr.
Udgifter: 56.596,40 kr.
Årets resultat: -8.194,86 kr.

Bankkonto: 24.994,68 kr.
Tilgodehavende: 0 kr.
Aktiver i alt: 24.994,68 kr.

Egenkapital: 23.399,08
Skyldige poster: 1.595,60 kr.
Passiver i alt: 24.994,68 kr.

Tilgodehavende: 234,84 kr. fra Creative Space (2020) og Fællesspisning (2022) er noteret som tab på tilgodehavende.

Skyldige poster: medlemsmøde aftensmad på 1.296 kr. (2023) og Kærlig Kommunikation / Malene Melander på 299,60 kr. (2020)

Dirigenten åbner for spørgsmål og kommentarer.

Kris Rønne: Hvad blev udgifterne under posten 'Bestyrelsesmøder' brugt til?

Britt Stenberg Nøhr: Man må gerne henvende til hende og bede om specifikationer. Vi har brugt pengene til møderne om fremtidens LadyLike.

Stine Kongsted: Pengene blev brugt til transport og fortæring.

Line Bisgaard: LadyLike bør investere i Novo Nordisk.

Camilla Abelgren Michaelsen: Udgifterne til hjemmesiden er steget. Har bestyrelsen overvejet at droppe hjemmesiden?

Cathrine Mejdal: Facebook er kun tilgængelig for medlemmer, mens hjemmesiden er åben for alle og giver information til både medlemmer og ikke-medlemmer.

Britt Stenberg Nøhr: De vigtige dokumenter ligger på hjemmesiden. Den fungerer også som en reference, når man ansøger fonde om midler.

Mette Knudsen: Er det muligt at modtage besked, når der sker opdateringer på hjemmesiden? Jeg tjekker Facebook meget sjældent.

Line Bisgaard: En automatisk mailfunktion fra hjemmesiden ville koste ekstra, derfor blev det besluttet ikke at benytte den.

Derefter godkender forsamlingen regnskabet.

F. Behandling af indkomne forslag

Der er kommet ingen forslag fra medlemmerne, men bestyrelsen fremlægger to ændringsforslag til foreningens vedtægter. Tine Seiler giver en begrundelse for ændringsforslagene.

Ændringsforslag 1

§1. NAVN, STIFTELSESDATO OG HJEMSTED

Nuværende ordlyd	Fremtidig ordlyd
1.4. LadyLike er tilsluttet Danske Døves Ungdomsforbund og Danske Døve Landsforbund og bakker op om forbundenes formål og vedtægter.	1.4. LadyLike er tilsluttet Danske Døves Landsforbund og bakker op om forbundets formål og vedtægter.

Dirigenten åbner for spørgsmål og kommentarer, men der er ingen.

Dirigenten åbner så for afstemningen. Der er 15 stemmer for, 0 imod og 0 blanke stemmer. Vedtægtsændringsforslaget for stk. 1.4 er hermed vedtaget.

Ændringsforslag 2

§3. MEDLEMSSKAB

Nuværende ordlyd	Fremtidig ordlyd
3.3. Et medlemskab inkluderer for medlemmer under 30 år medlemskab hos Danske Døves Ungdomsforbund (DDU) og Danske Døves Landsforbund (DDL). For medlemmer over 30 år inkluderes medlemskab af DDL. Ønsker medlemmer under 30 år ikke medlemskab hos både DDU og DDL, men kun et af forbundene, kan dette meddeles til forbundene.	3.3. Et medlemskab inkluderer medlemskab hos Danske Døves Landsforbund (DDL).

Dirigenten åbner op for spørgsmål og kommentarer, men der er ingen.

Derefter åbner dirigenten for afstemningen. Der er 15 stemmer for, 0 imod og 0 blanke stemmer. Vedtægtsændringsforslaget for stk. 3.3 er hermed vedtaget.

G. Fastsættelse af kontingent for medlemmerne

Bestyrelsen foreslår at kontingentandelen på 200 kr. fastholdes.

Dirigenten åbner for spørgsmål og kommentarer.

Line Bisgaard: Bør vi ikke følge inflationen?

Stine Konsted: Vi har en pæn egenkapital. Hvis den falder, så vil det være aktuelt at overveje en stigning.

Dirigenten åbner for afstemningen. Der er 15 stemmer for, 0 imod og 0 blanke stemmer. Fastholdelsen af kontingentandelen på kr. 200 er hermed vedtaget.

H. Valg af bestyrelsesmedlemmer samt suppleant til foreningens bestyrelse

Dirigenten korrigerer antallet af stemmeberettigede. Det bliver til 14, da en smutter fra lokalet.

Forkvinde

Posten som forkvinde er på valg, men forkvinden Stine Kongsted ønsker at fortsætte som forkvinde. Der er ingen modkandidater. Forsamlingen stemmer for genvalget med applaus.

Næstforkvinde

Næstforkvindens post, besat af Leila Svetlov, er en 2-årig post (ulige år) og er ikke på valg. Men Leila ønsker at træde ud af bestyrelsen, hvilket betyder at hendes post bliver ledig og dermed på valg.

Mariah Sommerlil og Camilla Abelgren Michaelsen stiller begge op til posten som næstforkvinde og giver hver deres begrundelse for at ønske at være en del af bestyrelsen.

Dirigenten åbner herefter op for afstemningen, og Camilla bliver dermed valgt som næstforkvinde.

Kasserer

Kassererposten, besat af Britt Stenberg Nøhr, er en 2-årig post (lige år), og hun ønsker genvalg. Forsamlingen stemmer for hende med applaus.

Suppleant

Tine Seiler, den nuværende suppleant, har en 1-årig post og ønsker ikke genvalg.

Stine Kongsted orienterer om at selvom man er suppleant, er man ligestillet med de andre i bestyrelsen, hvad angår bestyrelsesarbejdet.

Tine Seiler takker de blivende bestyrelsesmedlemmer for et godt samarbejde.

Dirigenten åbner for spørgsmål og kommentarer.

Kris Rønne: Skal man være bestyrelsesmedlem for at kunne deltage i DDL's landsmøde på vegne af LadyLike?

Britt Stenberg Nøhr: Nej, alle kan i princippet deltage, forudsat at man er medlem af LadyLike.

Mariah Sommerlil stiller op til suppleantposten. Forsamlingen stemmer for hende med applaus.

I. Valg af revisor og revisorsuppleant

Revisor

Revisorposten vælges hvert år. Mai Cecilie Hermansen ønsker at fortsætte som revisor. Da der ikke er

nogen modkandidater, og dirigenten har set hendes fuldmagt, stemmer forsamlingen for hende med applaus.

Revisorsuppleant

Revisorsuppleantposten vælges hvert år. Line Bisgaard ønsker at fortsætte som revisorsuppleant. Da der ikke er nogen modkandidater, stemmer forsamlingen for hende med applaus.

Dirigenten afslutter denne ordinære generalforsamling og takker for god ro og orden.

Frederiksberg, den 21/3-2024

Dato og sted



Janne Boye Niemelä
referent

København d. 20/3-2024

Dato og sted

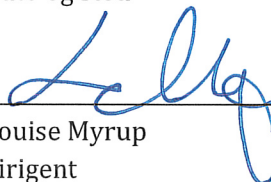

Louise Myrup
dirigent